

PLANTILLA EJEMPLO ARTÍCULOS TECTZAPIC

(Notas en letra azul que no son parte del artículo y deben ser borradas)

Extensión máxima del artículo incluyendo tablas y referencias debe ser de 10 páginas.

Formato del archivo en Word

Tipografía general: Times Roman, 12 puntos

Tipografía en títulos: Times Roman 12 puntos en negritas, solo mayúsculas al margen izquierdo.

Tipografía en subtemas: Times Roman 12 puntos en negritas, tipo oración.

Párrafo justificado, interlineado 1.0 y referencias siguiendo el estilo APA 6.

TÍTULO DEL ARTÍCULO

(Extensión máxima de 15 palabras en mayúsculas con acentos y centrado, en letra negritas de 14 puntos)

AUTORES (Inicial del nombre (s). apellido paterno y materno completos, alineado a la derecha en letra normal de 9 puntos)

Recibido: (Anotar la fecha de envío por parte de los autores)	E. Vidal Becerra ¹
Aceptado:1	C.A. Reyes del Ángel ²
	O. Espinosa Guerra ³

(Inicial del nombre (s). apellido paterno y materno completos, alineado a la derecha en letra normal de 9 puntos) Indicar con referencia numerada a pie de página la responsabilidad o cargo dentro de la institución a la que pertenece, así como el correo electrónico; el texto deberá estar alineado a la izquierda en letra normal de 9 puntos.

RESUMEN (Los apartados principales del artículo serán escritos en mayúsculas, Times Roman 12, alineados a la izquierda y sin punto final)

En un párrafo de **máximo 15 líneas** se deberá plasmar el contenido esencial de la ponencia (usualmente el planteamiento del problema, la metodología, los resultados más importantes y las principales conclusiones —todo resumido—). Este apartado deberá ser comprensible, sencillo, exacto, informativo y preciso, escrito en letra negrita a 10 puntos e interlineado sencillo entre renglones, con alineación justificada.

PALABRAS CLAVE: Indique cuatro o cinco palabras o conceptos que servirán para identificar el tema de su artículo, separadas por comas en español.

ABSTRACT

Plasmar el resumen en idioma inglés.

KEY WORDS: Palabras clave en inglés

Indicar con referencia numerada a pie de página la responsabilidad o cargo dentro de la institución a la que pertenece, así como el correo electrónico; el texto deberá estar alineado a la izquierda en letra normal de 9 puntos.

INTRODUCCIÓN

Los párrafos de este apartado deberán estar en letra normal a 12 puntos, interlineado sencillo entre renglones, **no dar doble espacio entre párrafos de la misma sección**, alineación justificada.

Explicación del tema en general, describir el planteamiento del problema, los objetivos y la justificación del estudio. Presentar el contexto general de la investigación, así como las limitaciones del estudio.

METODOLOGÍA

Los párrafos de este apartado deberán estar en letra normal a 12 puntos, interlineado sencillo entre renglones, **no dar doble espacio entre párrafos de la misma sección**, alineación justificada.

En este apartado se debe describir cómo fue llevada a cabo la investigación e incluye:

- Objetivo del estudio y/o las hipótesis y especificación de las variables.
- Diseño utilizado (experimento o no experimento).
- Sujetos, universo y muestra (procedencia, edades, sexo y/o aquellas características que sean relevantes de los sujetos; descripción del universo y muestra; y procedimiento de selección de la muestra).
- Instrumentos de medición aplicados (descripción precisa, confiabilidad, validez y variables medidas).
- Procedimiento (un resumen de cada paso en el desarrollo de la investigación). Por ejemplo, en un experimento se describen la manera de asignar los sujetos a los grupos, instrucciones, materiales, manipulaciones experimentales y el desarrollo del experimento.

Utilización de referencias o citas bibliográficas en el texto de la ponencia

(Los subtemas de cada sección deberán escribirse con el mismo tamaño de letra de los párrafos (12 puntos) en negritas y en minúsculas. Alineados a la izquierda)

Las referencias o citas bibliográficas que utilicen los autores deberán ser ubicadas en el lugar exacto del texto en donde se menciona la fuente, utilizando el sistema de **citas y referencias bibliográficas Harvard-APA 6**.

Cada una de las referencias o citas deberá incluirse en el apartado correspondiente al final de la ponencia y sólo se incluirán las referencias que se hayan citado en el trabajo; por lo tanto, no se integrarán otras complementarias, aunque se consideren de interés para el tema.

A continuación, se describen a manera de ejemplo como deben ser referenciadas en el cuerpo del texto.

Ejemplos de citas en el texto de la ponencia:

Ejemplo 1.

Williams (1995) sostuvo que “al comparar los desórdenes de la personalidad se debe tener en cuenta la edad del paciente”

Ejemplo 2.

Un autor sostuvo que “al comparar los desórdenes de la personalidad se debe tener en cuenta

Indicar con referencia numerada a pie de página la responsabilidad o cargo dentro de la institución a la que pertenece, así como el correo electrónico; el texto deberá estar alineado a la izquierda en letra normal de 9 puntos.

la edad del paciente” (Williams, 1995)

Ejemplo 3

... en una reciente publicación (Enciclopedia de la Psicología, 1991)...

Utilización de siglas

Con la finalidad de estandarizar el uso de siglas de instituciones y organizaciones, se deberá escribir el nombre completo de la institución u organización y enseguida entre paréntesis las siglas, por ejemplo: Consejo de Acreditación de Enseñanza de la Ingeniería (CACEI), Universidad Nacional Autónoma de México (UNAM), Instituto Tecnológico de Ciudad Valles (ITCV).

Utilización de tablas y figuras.

Para incluir recursos gráficos como tablas o figuras en cualquiera de los apartados que ilustren los resultados, experiencias o mediciones de investigaciones, se referenciarán numéricamente de manera consecutiva de acuerdo con las observaciones generales de esta guía. Puede seguir **este ejemplo** para tablas. La Tabla 1 demuestra el avance comportamiento de la matrícula de Ingeniería Industrial durante el ciclo escolar 2009-2010.

Tabla 1. Comportamiento de la matrícula de Ingeniería Industrial

(Los títulos de las tablas y de las gráficas deberán estar en la parte superior de las mismas, con justificación centrada, con letra Times Roman 11 en negritas) En caso de ser una referencia bibliográfica deberá llevar la cita de esta.

En el caso de Figuras se referenciarán numéricamente de manera consecutiva de acuerdo con las observaciones generales de esta guía. Puede seguir **este ejemplo** para figuras. La Figura 1 muestra el diseño industrial de la pieza B que desarrolló el grupo de profesores de manufactura de la carrera de Ingeniería Industrial.



Figura 1. Diseño industrial de la pieza B. Fuente: González (2019)

(Las imágenes o figuras deberán llevar título en la parte inferior de las mismas, con

Indicar con referencia numerada a pie de página la responsabilidad o cargo dentro de la institución a la que pertenece, así como el correo electrónico; el texto deberá estar alineado a la izquierda en letra normal de 9 puntos.

justificación centrada, con letra Times Roman 11 en negritas) En caso de ser una referencia bibliográfica deberá llevar la cita de esta.

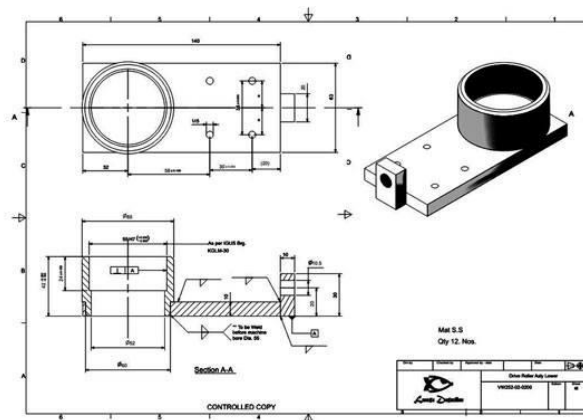
RESULTADOS

Los párrafos de este apartado deberán estar en letra normal a 12 puntos, interlineado sencillo entre renglones, **no dar doble espacio entre párrafos de la misma sección**, alineación justificada.

Éstos son los productos del análisis de los datos. Normalmente se resumen los datos recolectados y el tratamiento estadístico que se les practicó. Aunque cuando no se aplican análisis estadísticos o cuantitativos, los resultados pueden ser frases o afirmaciones que resuman la información.

Se recuerda que en caso de las ponencias que presenten propuestas, se dará preferencia a aquellas que sean producto de un juicio razonado y con firmes antecedentes y no sólo fruto de ideas generales que no permitan llegar a una conclusión categórica sobre lo que se estudia.

CONCLUSIONES

En esta parte se derivan conclusiones, se hacen recomendaciones para otras investigaciones, se analizan las implicaciones de la investigación y se establece cómo se respondieron las preguntas de investigación y si se cumplieron o no los objetivos.

Los párrafos de este apartado deberán estar en letra normal a 12 puntos, interlineado sencillo entre renglones, alineación justificada.

BIBLIOGRAFÍA

Este es el último apartado del artículo, se colocan solamente las fuentes que hayan referenciado o citado los autores a lo largo del artículo deberán presentarse en estricto orden alfabético, como lo indica el formato APA.

A continuación, encontrará ejemplos que le ayudarán: (Aquí se muestra separados: libros, informes, etc., pero **no debe en su bibliografía separarlos**, es un solo listado)

Libros

Apellido paterno del Autor, iniciales (año). *Título del libro*. Lugar de la publicación: Editor.
Ejemplo:

Gardner, H. (1973). *Las artes y el desarrollo humano*. Nueva York: Wiley.

Informes y Manuales

Institución, (año), Título del informe o manual. Lugar de la publicación: Autor.

Ejemplo:

American Psychological Association. (1994). *Manual de la publicación de la American Psychological Association* (4to ed.). Washington, D.C.: Autor.

Artículo en revista periódica científica

Apellido paterno del autor, iniciales (año). Título del artículo. Nombre de la revista.
Volumen(número). Páginas. DOI

Ejemplo:

Indicar con referencia numerada a pie de página la responsabilidad o cargo dentro de la institución a la que pertenece, así como el correo electrónico; el texto deberá estar alineado a la izquierda en letra normal de 9 puntos.

Teimouri, M., Hoseini, S. M., Nadarajah, S., 2013, *Comparison of estimation methods for the Weibull distribution*, Statistics, 47 (1) 93-109. DOI: <http://dx.doi.org/10.1080/02331888.2011.559657>

Fuentes electrónicas

Autor, inicial(es) de su nombre (año). Título. Día, mes, año de la consulta, dirección de internet

Ejemplo:

Bancos, I. (n.d.). *Los NHS marcan la pauta del cuidado de la salud*. Obtenida el 29 de agosto de 2001, de <http://www.healthcareguide.nhsdirect.nhs.uk/>

Autor, inicial (es) de su nombre (año). Título. Nombre de la página, Día, mes, año de la consulta, dirección de internet

Ejemplo

Bancos, I. (n.d.). Los NHS marcan la pauta del cuidado de la salud. Guardian Insurance, Mx. Obtenida el 29 de agosto de 2001, de <http://www.healthcareguide.nhsdirect.nhs.uk/>

Ley o Norma Oficial

Número de la ley (o NOM), Fecha (indicar día, mes y año). Denominación oficial si la tiene. Título de la publicación en que aparece oficialmente. Lugar de publicación.

Recuperado indicar día, mes y año, URL:

Ejemplo:

NOM-161-SEMARNAT-2011. (01 de 02 de 2013). Que establece los criterios para clasificar a los Residuos de Manejo Especial y determinar cuáles están sujetos a Plan de Manejo. *Diario Oficial de la Federación*. México Recuperado el 17 de oct de 2017, de http://www.dof.gob.mx/nota_detalle.php?codigo=5286505&fecha=01/02/2013